

겨지사씨

주민결에 더 가까이
우리동네 맞춤 밀착형
은평종합사회복지관

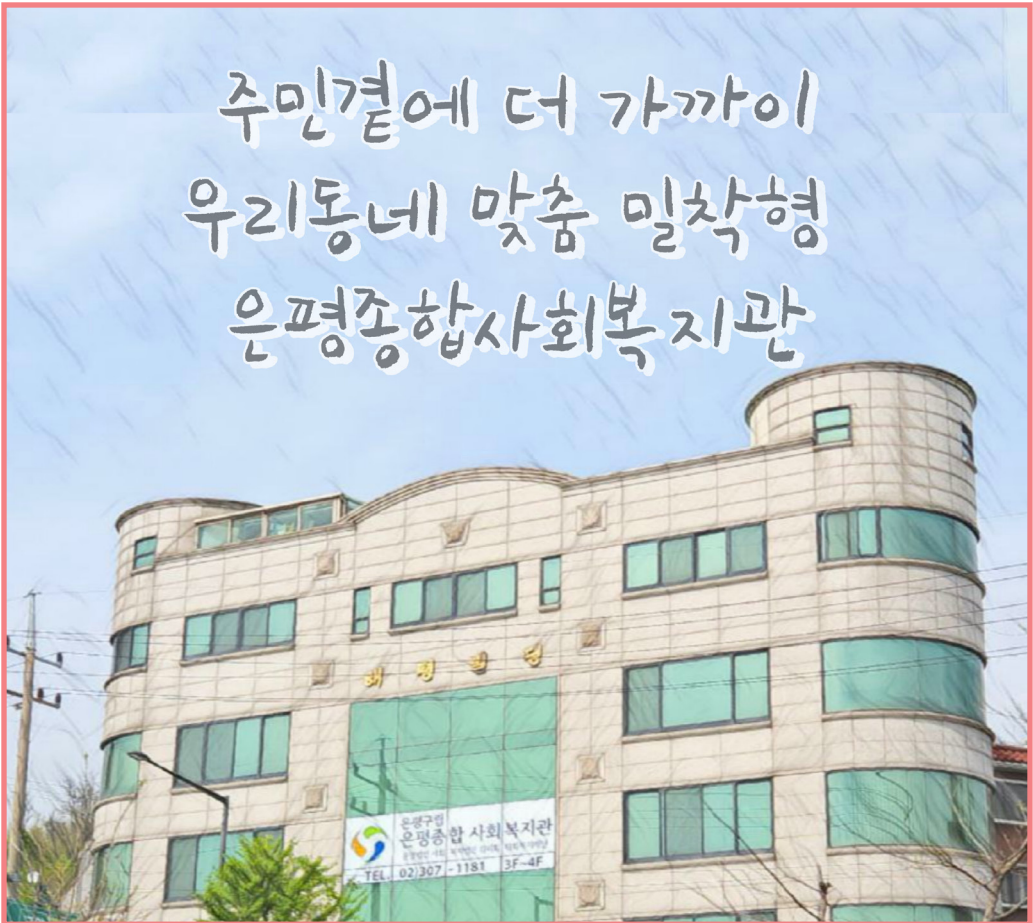

한 눈에 들여다보는 은평종합사회복지관 2023년 1분기



▶ 1월 무료 이미용 서비스



▶ 1월 설명절행사 '마음온식당'



▶ 2월 연사업공유회의

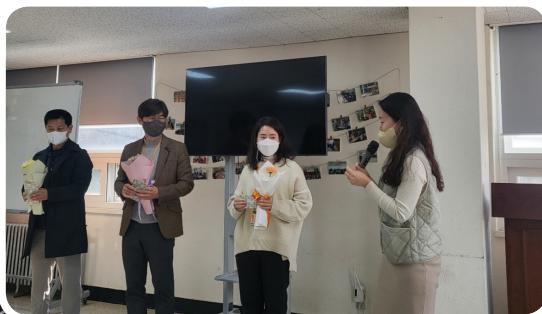

▶ 2월 직원 입사축하행사

*표지사진_은평복지관 임시 이전 건물 / 복지관 이주 이야기는 p.14 에서 보실 수 있습니다.



▶ 3월 복지관 이사



▶ 3월 응암2동 민관협력회의



▶ 3월 중장년 남성 1인가구 지원
'행복함끼' 텃밭활동



▶ 3월 서울온안과 업무협약(MOU)



▶ 3월 셰어공간(물빛경로당) 업무협약 체결



Contents

04 여는이야기

팀☆이야기

05 수색·증산동팀

06 응암2동팀

07 응암3동팀

08 사례관리팀

09 복지경영팀

은평이야기

10 은평가정폭력상담소

11 은평 다시보기, 미리보기

12 참여자모집

13 후원내역

14 복지관 이주 이야기

발행인 이영학 / 편집인 허진선

정년을 맞이하며

서정심 주임

(은평종합사회복지관 복지경영팀 / 20주년 근속직원)

정년을 맞이하면서 지나온 시간을 회상해봅니다.

그때를 되돌아보면 보수의 많고 적음은 생각하지 않고 태화복지재단 소속 은평종합사회복지관에 취직했다는 기쁨이 커서 매일 즐거운 마음으로 직원들과 시간을 보냈습니다. 열심히 근무하는 직원들, 관장님, 부장님이 계시는 은평종합사회복지관이야말로 지역사회에서 빛과 소금의 역할을 다하고 있지 않나 생각해봅니다.

복지관이 지역사회에서 꼭 필요한 곳이라고 느끼게 된 후부터는 저 자신도 지역사회에서 꼭 필요한 사람이 되어야겠다고 다짐하게 됐습니다. 저의 부족함도 생각해보고 부족함을 채우려 열심히 노력했습니다. 밀반찬을 돌리면서 어르신 한 분 한 분이 정말로 안타깝고 소중한 분이란 것을 많이 느껴서 어르신들을 진심으로 대하기 위해 최선을 다했습니다.

오랜 세월 근무하며 어느덧 20년이라는 시간이 지나다 보니 20년 전에 만났던 어르신이 돌아가시기도 하고 새로운 어르신을 만나게 되기도 했습니다. 어르신과 작별하거나 새로운 어르신을 만날 때마다 기도합니다. “이곳에서 고생하셨습니다. 좋은 곳에서 편하게 사세요.”, “밀반찬 잘 챙겨 드시며 건강하세요.” 이렇게 잠시나마 기도를 합니다. 그리고 그럴 때마다 어르신들을 더 잘 챙겨 드리려고 잘 헤드려야 하겠다고 다짐을 했지만, 되돌아보면 그렇지 못할 때도 많았던 것 같아 참 아쉽습니다.

현재 정년을 앞둔 시점에서는 모든 게 감사할 뿐입니다. 특히 봉사자분들과 웃고 지냈던 시간도 감사하고, 관장님과 부장님, 우리 직원들 모두에게 감사합니다. 아마 감사의 기억이 제 마음속에 오랫동안 기억될 것 같습니다. 개인적으로 인생을 되돌아볼 때 은평종합사회복지관에서 정년을 맞이하는 모습이 너무 뿌듯하고 행복합니다. 헤어지는 아쉬움도 크지만, 제 인생에 오랫동안 기억될 만한 소중한 추억을 만들어준 모두에게 감사드리고 사랑합니다.

수색·증산동팀



물빛어르신여가지원사업 “음악운동 프로그램”



올해도 지역사회 어르신들의 건강을 지원하기 위해 ‘음악운동 프로그램’을 시작하였습니다. 이번 해에는 은평종합사회복지관 이 수색동 14구역으로 이주함에 따라 「구립 물빛 경로당」에서 수색동 14구역 인근에 거주하시는 어르신들을 대상으로 운동 프로그램을 운영하고 있습니다.

지난 3월 23일에는 음악운동 프로그램 첫 모임으로 오리엔테이션 시간을 가졌습니다.

어르신들은 인사를 나누고 함께 다양한 놀이 활동을 하며 오리엔테이션에 즐겁게 참여하였으며, 활동에 참여하신 어르신들은 “오랜만에 놀이를 하여서 너무 즐겁다.”라는 소감을 남겨주셨습니다.

4월부터 음악운동 프로그램은 본격적으로 시작됩니다. 음악운동 프로그램을 통해 참여하시는 어르신들의 신체와 마음이 더욱 건강해지실 수 있도록 많은 응원 부탁드립니다.

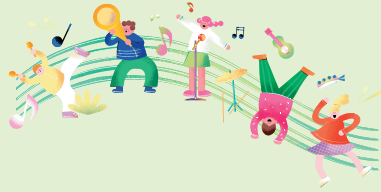

▶ 작성자 : 수색·증산동팀 민태희 사회복지사

존치지역어르신활동지원사업 “뚝뚝뚝 푸른모임”

은평종합사회복지관에서는 존치지역 인근에 거주하시는 어르신들을 대상으로 뜨개질, 텃밭, 운동, 한글교육 활동을 지원하는 “뚝뚝뚝 푸른모임”을 진행하고 있습니다. 최근 재개발로 인한 복지관 이전으로 어르신들과의 거리가 멀어짐에 따라 그 거리를 좁히기 위해 대림아파트에 위치한 「수색한숲도서관」과 업무협약을 진행하였고 이를 통해 어르신들에게 더욱 가까이 다가가 다양한 활동을 제공할 수 있게 되었습니다.



지난 3월 13일부터 3월 16일, 3일간 운동모임, 뜨개질모임, 텃밭모임의 첫 모임이 진행되었습니다. 모임에 참여한 어르신들은

오랜만에 만나 안부확인하고 담소를 나누었고 2023년 한 해 동안 모임을 어떻게 진행해 나갈지 논의하고 결정하는 시간을 가졌습니다.

앞으로 진행될 다양한 모임 활동을 통해 어르신들의 몸과 마음이 더욱 건강해질 수 있도록 많은 관심과 응원 부탁드립니다.

▶ 작성자 : 수색·증산동팀 유영대 사회복지사

응암2동팀



주민모임 지원사업 대학생 사회봉사단 에블루션



대학생 사회봉사단 에블루션이 2023년 새로운 단원들과 활동을 시작했습니다. 3월 달 활동으로는 두 번의 워크숍이 응암2동 거점공간 마음이음터에서 진행됐습니다. 두 번의 워크숍에 걸쳐 활동 오리엔테이션과 봉사자 기본교육, 관계형성 프로그램을 진행하였습니다. 또한 팀별로 기획한 지역사회의 문제를 해결하기 위한 활동을 발표하는 시간을 가졌습니다. 아직은 아이디어에 불과하지만, 점차 발전시켜 지역사회를 변화시키는 활동이 될 것이라 기대해 볼 수 있었습니다.

워크숍에 참여한 에블루션 단원들은 "봉사에 대한 의미를 나누며 봉사활동은 시간이 나서 하는 것이 아니라 시간을 내서 하는 것이라는 것을 다시 한번 떠올릴 수 있었다.", "워크숍을 통해 1년 동안 진행할 에블루션 활동을 기대할 수 있었다."라며 소감을 남겼습니다.

아직 두 번의 만남 밖에 진행되지 않았지만 에블루션 단원들의 무궁무진한 아이디어와 잠재력을 확인할 수 있었던 시간이었습니다. 올 한해 계속될 대학생 사회봉사단 에블루션의 활약을 기대해주세요!

▶ 작성자 : 응암2동팀 신정환 사회복지사

어르신 공동체 형성 지원사업 '뚝뚝뚝 푸른모임 응암2동편'



2023년에는 어르신들에게 건강한 모임을 만들어주기 위한 사업으로 '뚝뚝뚝 푸른모임 응암2동편'이 새롭게 시작되었습니다. 마음이음터에서 매주 모여 텃밭에서 작물을 키우거나 강사님께 뜨개질을 배우며 한 주 한 주 추억을 쌓아 나가고 있습니다.

모임에 참여하신 어르신들은 "새싹이 뿔뿔쫘 올라오는 것을 보니 생명의 소중함을 느낄 수 있어 신기했다.", "아직 추운 날씨이지만 싹이 났으니 봄이 온 것 같다.", "모임에

참여하니 우울한 마음이 해소되는 거 같다."라고 다양한 소감을 나눠 주셨습니다.

앞으로의 활동으로는 직접 키운 작물로 만드는 간단한 요리 활동과 신나는 소풍, 그리고 다양한 뜨개질 활동들이 예정되어 있습니다. 마음이음터에 가득 채워질 어르신들의 추억을 기대해주세요!

▶ 작성자 : 응암2동팀 신정환 사회복지사

응암3동팀



응암3동 주민 곁에 더 가까이, 응암3동팀 신설!

은평종합사회복지관은 관할 4개 동 중 하나인 '응암3동'의 주민 곁에 더 가까이 다가가 주민들과 협력하여 응암3동 맞춤형 복지실천을 하고자 2월 1일자로 응암3동팀을 신설하였습니다. 이에 팀 차원에서 응암3동을 찾아가 인사를 드리고 지역을 둘러보고 공부하며 주민들께 복지혜택과 당부 말씀을 듣는 시간을 가지고 있습니다. 이러한 활동을 토대로 응암3동에 필요한 복지사업을 궁리하고 추진해가고자 합니다. 앞으로 더 좋은 응암3동의 복지를 이루기 위해서 기꺼이 함께 해가는 은평종합사회복지관이 되도록 노력하겠습니다. 많은 기대와 응원 바랍니다.

▶ 작성자 : 응암3동팀 김은경 과장

3월 '응암3동 찾아가는 복지상담소' 운영

2023년 3월 30일, 은평복지관 응암3동팀에서는 찾아가는 복지상담소를 통해 응암3동 주민들께 처음으로 인사를 드렸습니다.

응암3동에 필요한 복지사업을 주민과 함께 만들어가기 위해 지역에 어떤 복지실천(서비스)이 필요하다고 여겨지는지, 주민교육을 진행한다면 추천하고 싶은 주제가 있으신지, 응암3동에서 여러 프로그램을 진행할 때 홍보를 원하시는지 등에 대해 여쭙고, 생각하지 못했던 여러 답변을 들을 수 있었던 의미 있는 시간이었습니다. 주민분들과의 첫 만남에 많이 떨리고 설레었는데, 많이들 반갑고 친절하게 맞아주셔서 무척 감사했습니다. 앞으로도 더 살기 좋은 응암3동을 위해 주민과 함께 해가는 응암3동팀이 되겠습니다.

▶ 작성자 : 응암3동팀 김난희 대리



사례관리팀



회복관점 우리동네 맞춤형 마음건강지원사업 시작

은평종합사회복지관에서는 올해부터 **회복관점의 우리동네 맞춤형 마음건강지원사업**을 수행합니다. 사례관리팀에서는 우울증으로 일상생활에 어려움을 겪는 지역주민 10명을 대상으로 사례관리와 소모임을 진행할 예정입니다. 정기적인 상담과 활동을 통해 우울증으로 인한 어려움과 증상을 탐색해보며 자신을 이해하고, 우울증 해소를 돕는 활동을 경험함으로써 자기관리 역량을 높여가고자 합니다.

본 사업을 통해 **우울증이 있어도 충분히 자신이 원하는 삶을 주체적으로 그려 나갈 수 있다는 자신감 향상과 회복을 위해 곁에서 항상 격려하고 지지하는 사례관리팀**이 되겠습니다.



▶ 작성자 : 사례관리팀 서선경 대리

2022년 희망온돌 취약계층 위기가구 지원사업 실시



은평종합사회복지관에서는 2022년 5월부터 2023년 3월까지 2022년 희망온돌 취약계층 위기가구 지원사업을 진행하였습니다. 이 사업을 통해 갑작스러운 위기 상황으로 긴급한 지원이 필요한 20명의 지역주민에게 생계비 12건, 주거비 9건을 지원하였습니다.

특히 복지관이 위치한 수색8구역은 재개발로 인해 이사비 지원이 필요한 어려운 세대가 많은 상황입니다. 이에 **희망온돌 사업**을 통해 **이사 문제로 어려움을 겪는 위기가구 주민에게 이사비를 지원하여 새로운 거처를 마련할 수 있도록** 도움 수 있었습니다.

2023년도 희망온돌 사업은 5월부터 시작될 진행될 예정입니다. 사례관리팀은 23년도에도 본 사업을 통해 위기 상황에 놓인 주민에게 적합한 지원을 할 수 있도록 노력하겠습니다.



▶ 작성자 : 사례관리팀 오혜선 대리

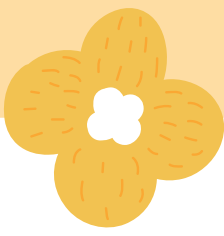

복지경영팀



3월 직원교육, 은평복지관 이주 후 새 시작을 함께하다.



은평복지관에서는 직원들의 활력있는 직장생활과 업무역량 강화를 위해 정기적으로 직원교육을 실시하고 있는데요. 3월에도 두 차례의 직원교육이 있었습니다.

3/16(목), 직원들의 영적 성장과 활력있는 직장생활을 책임지고 있는 '3월 새힘날교육'이 진행되었습니다.

기독교 정신에 입각한 감리회 태화복지재단 소속 복지관으로서 정체성을 확인하고 직원들의 영적 성장을

돕는 직원예배로 수색장로교회 김동욱 목사님께서 섬겨주셨는데요. 은평복지관 이주 후 처음 드리는 예배로 설교는 “변화와 성숙이 있는 신앙인이 되기 위해 일상생활에서도 하나님과 교제하는 시간과 장소가 반드시 필요하다.”라는 내용이었습니다.

직원들 모두 은평복지관의 새 거쳐 해평빌딩에서 하나님과의 관계, 그리고 직원 및 지역주민과의 관계를 더욱 아름답게 만들어 가기를 바랍니다.

또한 3/24(금)에는 주민들과 더 잘 소통하는 복지관이 되기 위해 CS교육을 실시했습니다.

상대방과 대화를 할 때 '언어적 커뮤니케이션' 못지않게 중요한 것은 '비언어 커뮤니케이션'이라는 점을 배웠고

주민들의 신뢰감을 높여주는 제스처와 공감의 언어에 대해서도 배워보는 시간이었습니다.

지역주민들의 삶의 질 향상을 위해 늘 노력하고 성장하는 직원들이 되겠습니다.

앞으로도 많이 응원해주세요!



▶ 작성자 : 복지경영팀 고인정 대리

은평가정폭력상담소



다독다독 독서모임
나와 우리 가족의 행복을 위한 독서모임 5월 17일부터 시작합니다.

[신청기간] 04월 아일~04월30일, 선착순 마감
새책 10여권 독서+책 배부

날짜: 05월17일(수)~10월11일(수) (수요일, 1달에 1번)	5월~6월 선정도서	•5월17일(수) 1부: 가족과 트라야와 2부: 배우자선택의 원리
시간: 오전 10시~12시		•6월21일(수) 3부: 상처를 주고받는 가족 4부: 행복한 가족의 비밀
장소: 은평상담소 내 집단실	가족의 두얼굴	
참석대상: 독서모임과 나눔을 원하는 모든 분 (회차가능)		

*참여인원에 따라 일정과 강사는 변경 될 수 있음.

참여신청, 문의전화 | 02-326-1366
은평가정상담소 www.marengo.or.kr

2023 다독다독 독서모임 안내

2023년 5월 17일(수)~10월 11일(수)까지, 매월 1회기, 총 5회, 은평가정폭력상담소 1층 집단상담실에서 상담소 이용자분들과 지역주민 여러분을 대상으로 도서 「가족의 두얼굴」 (최광현 저, 학지사)을 시작으로 나와 가족 간의 관계개선에 도움이 되는 다양한 도서를 함께 읽고 대화하는 독서모임 프로그램을 시작합니다. 나와 가족을 이해하고 의사소통개선과 정서안정에 도움이 되는 시간이 될 것으로 기대합니다. 사랑방처럼 포근하고 따뜻한 시간으로 여러분과 함께하겠습니다. **여러분을 다독다독 독서모임으로 초대합니다.**

▶ 작성자 : 한계진 상담사



2023 향림에서 만나는 자연체험
자연에서 엄마와 함께 체험하는 시간을 가져보세요

엄마랑 나랑

< 자연체험 안내 >
2023. 05. 19
14:00 - 16:00

체험내용 자연생태투어 & 허브숙성비누 만들기체험	체험날 2023년5월 19일(금) 오후2시~4시	체험장소 향림도시농업 체험원 비용 : 무료
--------------------------------------	---	--------------------------------------

문의전화: 02)326-1366
02)308-1185
주최: 은평가정상담소

2023 '엄마랑 나랑' 자연체험 안내

은평가정폭력상담소에서는 2023년 5월 19일(금) 오후 2시부터 4시까지 '향림 도시농촌 체험원'에서 자녀와 함께 하는 자연생태투어&허브로 숙성비누를 만드는 체험 시간을 가져보고자 합니다. 엄마와 자녀와 함께 친밀한 시간을 보내며 정서적 교감을 느끼고자 모, 자녀간의 진정한 의미를 경험하며 자연에서 풍요로운 시간을 준비 했으니 사전 신청해 주시고 많이 많이 놀러 오시기 바랍니다.

▶ 작성자 : 차유숙 상담사



은평 다시보기 (2023년 1-3월)

함께한 사람들 (자원봉사자)

복지경영팀 : 김은순, 박정희, 남북성결교회, 대광성결교회, 대림한숲아파트부녀회, 동산감리교회, 무지개팀, 세현교회, 수색감리교회, 수색동새마을부녀회, 수색초 총동문회팀, 신호등팀, 이미경 구의원팀, 연세대 V.C.M, 진관교회, 한마음팀, 혜성교회, EM 활동가팀, The 좋은 수색전기

은평 미리보기 (2023년 4-6월)

수색·증산동팀

- **어르신 운동모임** : 4/11(화), 4/25(화), 5/16(화), 5/30(화), 6/13(화), 6/27(화)
- **어르신 뜨개질모임** : 4/12(수), 4/26(수), 5/17(수), 5/31(수), 6/14(수), 6/28(수)
- **어르신 텃밭모임** : 4/13(목), 4/27(목), 5/18(목), 6/1(목), 6/15(목), 6/29(목)
- **어르신 한글교육** : 4/6(목), 4/13(목), 4/20(목), 4/27(목), 5/4(목), 5/11(목), 5/18(목), 5/25(목), 6/1(목), 6/8(목), 6/15(목), 6/22(목), 6/29(목)
- **무료 이미용 서비스** : 4/18(화), 5/23(화), 6/20(화)
- **음악운동 프로그램** : 4/6(목), 4/20(목), 5/4(목), 5/18(목), 6/1(목), 6/15(목)

응암2동팀

- **중장년남성 1인가구 지원사업 '행복함께'** : 4/5(수), 4/12(수), 4/21(금), 4/28(금), 5/3(수), 5/10(수), 5/17(수), 5/24(수), 5/31(수), 6/2(금), 6/9(금), 6/28(수)
- **대학생 사회봉사단 예블루션** : 4/8(토), 4/22(토), 5/13(토), 5/20(토), 6/10(토), 6/17(토)
- **어르신 텃밭모임** : 4/6(목), 4/20(목), 5/4(목), 5/18(목), 6/1(목), 6/15(목)
- **어르신 뜨개질모임** : 4/13(목), 4/27(목), 5/11(목), 5/25(목), 6/8(목), 6/22(목)
- **반찬지원사업 '마음찬'** : 매주 월요일
- **매바워미니바자회** : 4/26(수)

프로그램 참여자 모집



[사티어의 의사소통 집단상담]

- 일시 : 23년 5/3, 5/10, 5/24, 5/31
(매주 수, 4주간, 10:00-12:00)
- 대상 : 지역주민 누구나, 선착순 10명
- 장소 : 상담소 내
- 내용 : 사티어의 의사소통 집단상담
- 문의 : 한계진 상담원 ☎ 02-326-1366



[다독 다독 독서모임 프로그램]

- 일시 : 23년 5/13-10/11
(매월 둘째 주 수, 4주간, 10:00-12:00)
- 대상 : 지역주민 누구나, 선착순 10명
- 장소 : 상담소 내
- 내용 : 다독 다독 독서모임 프로그램
- 문의 : 한계진 상담원 ☎ 02-326-1366



[가족사랑 '엄마랑 나랑']

- 일시 : 23년 5/19(금), 14:00-16:00
- 대상 : 부모 자녀(유치원~초등학생), 선착순 5팀
- 장소 : 향림 도시농업체험원
- 내용 : 가족사랑 '엄마랑 나랑'
- 문의 : 차유숙 상담원 ☎ 02-326-1366



나눔의 손길

2023년 1-3월 후원 내역

일반후원금 13,578,764원 / 지정후원금 5,290,000원 / 특별후원금 500,000원 / 후원총액 : 19,368,764원

현금후원

개인

경영주 고인정 권대영 권미혜 권진호 금정철 김난희 김남희 김동현 김문현 김미선 김병오 김복연 김소은 김승연 김승원 김승찬 김은경 김은희 김인영 김일도 김종우 김태준 문덕영 민태희 박명수 박병철 박 승 박영석 박유규 박정희 박춘자 방정순 변아영 사태환 서선경 서정심 서진영 손종순 송계단 송민화 송은영 심정택 안재용 오하늘 오혜선 우철희 원무량 유영대 유정순 윤인석 은형준 이경희 이광철 이규용 이다혜 이사라 이상림 이영미 이영진 이영학 이요섭 이요찬 이웅재 이윤희 이은주 이재훈 이종교 이종섭 이혜란 이효진 이희준 임길순 임명재 임순자 임영란 임학수 장은주 정경순 정대순 정윤환 정정숙 정행복 조삼조 조서인 진말숙 천새롬 최미양 최원용 최재호 최종필 최현정 최혜정 최희정 표선숙 표지숙 하재철 한계진 한인용 허진선

단체 및 기관

사랑의기적소리회, 삼오순대국, 수색차량사업소, (주)미래푸드시스템, 어린이재단, 우리들새마을금고

교회

골목교회, 남북성결교회, 동산감리교회, 수색감리교회, 수색장로교회, 진관감리교회, 진관감리교회 여선교회, 평강감리교회, 행복을전하는교회, 혜성교회

물품후원

김병수, 김영준, 김영호, 김창희, 박근희, 박종성, 백종현, 양영태, 오경섭, 이상욱, 이승주, 정성인, 조성철, 조하영, 차인현, 한상훈, 홍순조

은평마을기금 우물 저금통 후원업체

대림K마트, 데일리정육, 백수진가정의학과, 소비자마트, 은정미용실, 커피엔

아름다운이웃, 우리동네 나눔가게 후원업체

가인헤어, 공공안경타운, 광명문고, 그안안경원, 대림K마트, 삼오순대국, 예당떡방, 은누리새소망약국, 완도농협직판장, 정관장 수색역점, 제일식당, 함께하는 약국, 형제대장간

은평가정폭력상담소

경영주 고선희 김승연 차유숙 한계진

복지관 이주 이야기

안녕하세요 주민 곁에 더 가까이, 우리동네 맞춤형 밀착형 복지관
은평종합사회복지관입니다.

은평복지관은 수색 8구역 재개발로 인하여 2023년 3월 6일(월),
임시 이전 건물로 이사를 진행하였습니다.

은평복지관의 새로운 임시 거처의 모습! 사진으로 함께 만나보실까요?



복지관 임시 건물 공사 전



3층 통합사무실 입구

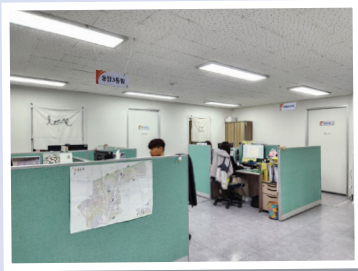

3층 통합사무실



4층 물빛상상터



4층 강당



4층 프로그램실

복지관 이주 이야기

은평복지관 새 주소 안내

☎ 02-307-1181 으로 전화주시면 상세히 안내드리겠습니다.



주소: 서울시 은평구 수색로 332, 해평빌딩 3층~4층



버스안내 (수색교 정류장 하차)
간선버스 270, 750B, 700, 740, 470, 750A
지선버스 7738, 7739, 7727, 7025, 7726



지하철 안내 (수색역 경의중앙선)
수색역 1번 출구 앞 수색치안센터로 이동 → 수색치안센터 앞 횡단보도를 이용하여 횡단 → 수색교 삼거리 방향으로 도보 약 750m 직진

은평종합사회복지관의 온라인 소식통을 소개합니다♥



홈페이지



유튜브



인스타그램



후원자가 되시면



기부해 주시는 후원금은 소득세법 제 34조에 의하여 연말 정산 시 소득공제 혜택을 받으실 수 있습니다.

- 기관 소식지 '겨자씨'를 보내드립니다.
- 연말에는 예쁜 달력을 선물로 드립니다.
- 문의 : 복지경영팀 ☎ 02-307-1181

후원방법



후원계좌 예금주 은평종합사회복지관

온 라 인 국민은행 052-01-0376-433 / 우리은행 1005-200-949792

농협 100127-51-006089 / 신한은행 100-021-226001

CMS후원 직접 은행에 가지 않고 홈페이지(www.eunpyeong.or.kr)에서 신청하실 수 있습니다.



은평구립
은평종합사회복지관
운영법인 사회복지법인 감리회 태화복지재단

www.eunpyeong.or.kr | 서울시 은평구 수색로 332, 해평빌딩 3층~4층 | T. 02.307.1181 | F. 02.307.2128

응암2동 거점공간 '마음이음터'

서울시 은평구 응암로 32길 9-1 한경내담채 101호 | T. 070.8671.0768

은평가정폭력상담소

www.epcounsel.or.kr | 서울시 은평구 은평터널로 48 | T. 02.326.1366 | F. 02.376.1281